



Boletín Interno de Southern Peaks Mining
N° 69 - Diciembre 2022





Estimados colaboradores,

En esta edición queremos presentarles las noticias y actividades que resaltaron en el mes de diciembre.

Durante este mes, en SPM llevamos a cabo diversas actividades de integración y camaradería por parte de los equipos. Además, se llevó a cabo la celebración en CMC por el día del minero el día 05 de diciembre.

Esperamos que disfruten de esta nueva edición del SPM News.

Atentamente,

Gerencia de Recursos Humanos

- Noticias del Sector..... 03
- Actividades CMC..... 04
- Actividades RR.CC..... 05
- Programa Aprendiendo en Familia CMC..... 09
- Actividades de fin de año..... 11

Consejo Editorial

Director: Adolfo Vera

Edición: Área de Comunicaciones

Participantes: Adolfo Vera
Mateo Valdez
Janeth Espinoza
Joselyn Sota
Consuelo Bautista
Sonia Suazo
Ángel Velarde

Si deseas publicar en el Boletín Interno, escríbenos a:
comunicaciones.spm@spm.pe

Noticias del sector

Optimismo con el cobre para el 2023

Después de un año de mucha volatilidad para los metales y minerales, el 2023 sería un año positivo para el cobre, comentó José Gonzales, analista de Wall Street y colaborador de CNN.

A pesar de una inevitable recesión, el cobre “apunta a ser fundamental para el desarrollo evolutivo de la humanidad”, recalcó José.

Goldman señala que la tonelada del cobre podría llegar a US\$ 11,000 en el 2023. Por su parte, Bank of America, indicó que la tonelada de cobre podría cotizarse en US\$ 10,000 en el tercer trimestre del año que viene.

Por otro lado, para Kitco, el cobre es “el metal más importante, pero también el de mayor escasez”. Se espera una transición a energía renovable, con vehículos eléctricos, turbinas de viento y celdas fotovoltaicas, por lo tanto, la demanda del cobre tenderá a incrementar.

El incremento de la demanda del metal rojo está focalizado principalmente por Estados Unidos y China. En este contexto, nuestro país tendría que poner énfasis en desarrollar proyectos de exploración y explotación en minas, de esta manera, estar preparado para tener una oferta con cimientos sólidos, que permitan el desarrollo del país.



Actividades CMC

Celebración del Día del Minero en CMC

05 de Diciembre

El día 05 de diciembre celebramos el Día del Minero, una fecha para recordar la importancia de la actividad minera para el desarrollo del país. En CMC llevamos a cabo un almuerzo especial para todos los trabajadores como reconocimiento a su imponente labor.



Actividades RR.CC.

1. Empleo y Economía Local



Faenas Ambientales

Crianza de cabras y terreno agrícola



Faenas Urbanas

Orden y limpieza en los 6 anexos

2. Salud y Nutrición



Campaña de corte de pelo



Apoyo logístico en campaña de salud para niños



Apoyo logístico en campaña médica: medicina, obstetricia, enfermería y obstetricia



Donación de alimentos al hospital distrital de Mala

3. Educación



Zona centro



Zona centro



Zona norte



Zona sur

Campaña navideña

Entrega de regalos a niños y sorteo de canastas.

4. Apoyo Institucional



Red de Salud Chilca



JUMO



PNP - Mala



Posta Médica - Dignidad

Donación de canastas navideñas a las diferentes autoridades del distrito de Mala

4. Gestión Ambiental



Monitoreo ambiental participativo, con la participación de los integrantes del comité de vigilancia y monitoreo ambiental participativo – CVMAP



Monitoreo de la calidad del agua del pozo de agua ubicado en la plaza principal del anexo san marcos de la aguada - **Zona centro**



Monitoreo de la calidad del agua de uno de los puntos de abastecimiento de agua potable de aprils, ubicado en los platanales - **Panamericana antigua**

Actividades CMC

Programa de capacitación: “Aprendiendo en Familia”

En el mes de diciembre desarrollamos la última capacitación del año 2022, del programa “Aprendiendo en familia”, en donde se abordó el tema “Aprendiendo a escuchar”, y se evidenció la participación activa de los familiares de nuestros colaboradores.

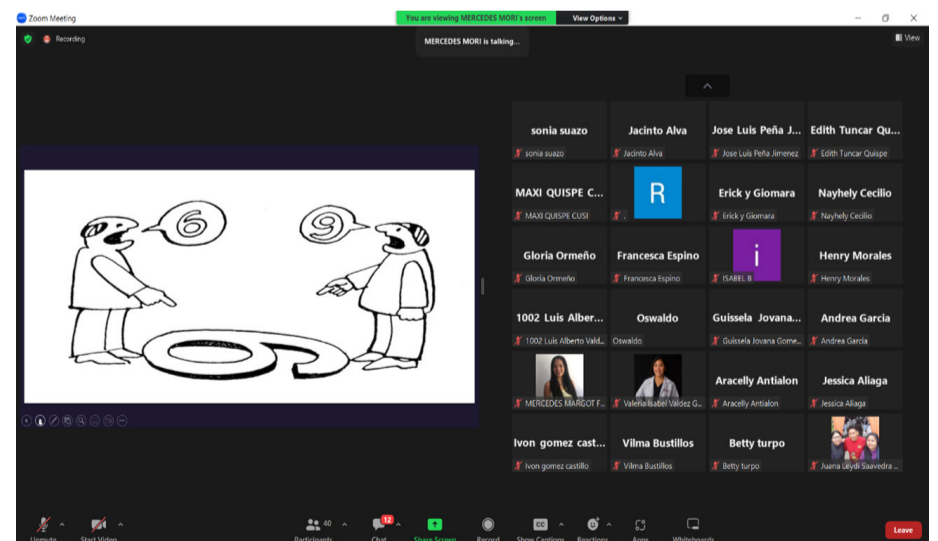
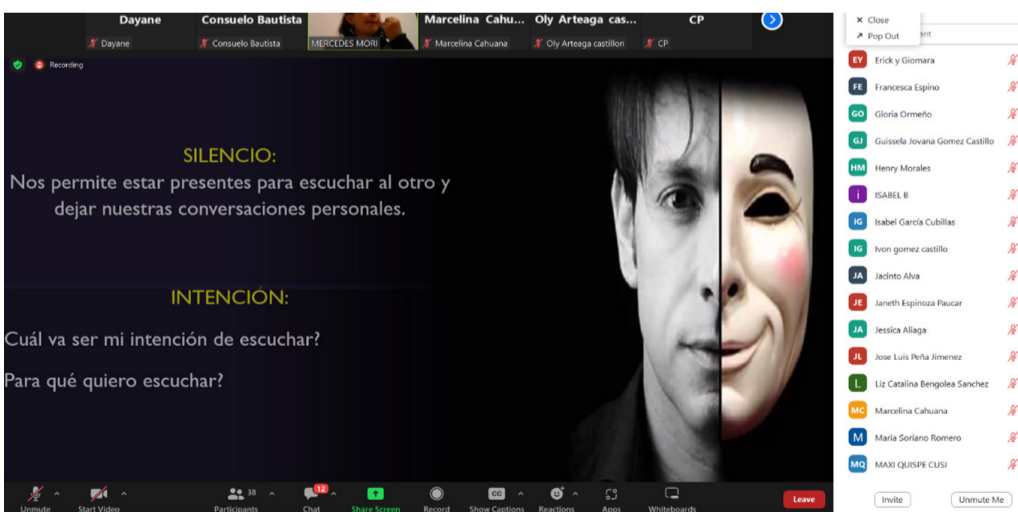
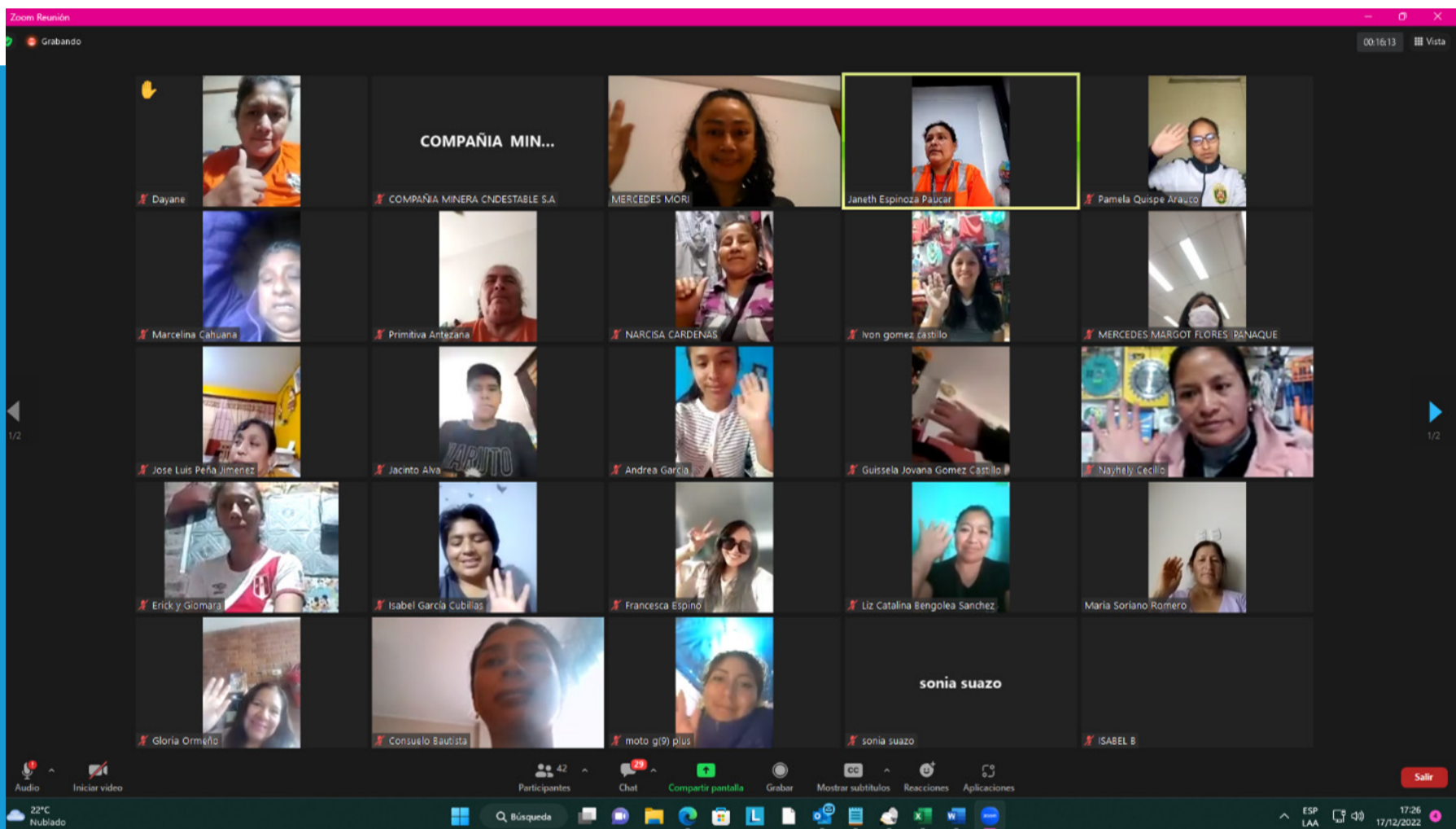

Actividades SPM y CMC

Celebración de fin de año en SPM

Compartimos un espacio de integración con todo el equipo de SPM para celebrar el cierre del 2022. Además, aprovechamos esta actividad para reforzar nuestro compromiso con el logro de los objetivos de este nuevo año.



Navidad CMC

Todos los trabajadores de CMC recibieron lindos presentes con motivo de la celebración de Navidad para sus pequeños hijos.



SPM

Contigo Te Escucha!

¡Queremos escucharte!

Envíanos consultas, reclamos
o sugerencias de forma
AN NIMA, SEGURA Y GRATUITA

Llama al:



0800 78196

Escribe por WhatsApp al:



+154 880 00697

Envía un mensaje de
texto con la palabra HOLA



88800





Fito Nos Cuenta

¿Qué me pasó?

Tenemos una especie de sensor, que no estoy muy seguro de dónde se ubica. El mío creo que está en los alrededores de la garganta. Debe ser que lo instalan como instalan el GPS del auto. En un lugar diferente en cada instalación. Es un sensor que, durante muchos años, estuvo ahí, y que, un poco como el apéndice, no se hizo notar nunca. Pero es un sensor importante, porque activa una serie de procesos súper necesarios para el desarrollo de los seres humanos (al menos de aquellos que quieren pasar por la vida con un propósito valioso, en mi opinión).

Y claro que, en mi vida, hubo muchas (¡pero muchas!) oportunidades para que el sensorcito de marras encendiera su lucecita led de alarma, pero, creo, siempre fui un poquito idiota cuando se trataba de notar si algo andaba mal con él.

Así, se presentaron ocasiones que hicieron obvio en extremo que yo me diera cuenta de que mi sensor estaba malogrado. Por ejemplo, desde ver “El Campeón”, o leer “Mi planta de naranja lima”, o despedirse de amigos cuando se iban a vivir a otro país (o cuando me iba yo), o que mi enamorada de cuando tenía 16, con la que había planeado vivir toda mi vida, me terminara, hasta la muerte de seres queridos cercanísimos. Y el sensor, nada. Y uno podría pensar que era la felicidad eso de que el sensor no percibiera la necesidad de operar. Claro, qué bacán ser ese pata que anda por el mundo haciendo un profit and loss de cada situación,

y que, convenientemente, encuentra la manera de sobre estimar los ingresos o de subestimar los gastos en cada una de esas situaciones, de manera que siempre termina mostrando utilidad. Y claro, es inevitable sentirse inmortal cuando te pasa algo así. ¡Levitas! La gente admira tu frialdad, y tienes esa actitud de ganador que engaña.

Un día tuve una pérdida importante. Una de esas que ni el mejor contador podría haber maquillado. No existe maquillaje suficiente en el planeta para cubrir una pérdida así. Esa pérdida abrió las compuertas de esos diques que mi eficiente contabilidad había construido internamente durante años, y que habían servido para embalsar hectolitros de un fluido que me era completamente extraño. Existen tres tipos de lágrimas, y mientras las dos que están relacionadas a temas puramente fisiológicos tienen una composición relativamente simple, las que están ligadas a las emociones son muy complejas en su composición (claro, como las emociones). Son estas últimas las que había embalsado.

Estoy en franco proceso de desembalse. Lloro cuando extraño a mis hijas. He leído libros, visto películas, hojeado álbumes de fotos, escuchado canciones que me han hecho llorar. ¿Alguien me recomienda un buen mecánico para regular el sensor?



SOUTHERN PEAKS
MINING